

# Boletim Epidemiológico

Ano 19, nº 27, julho de 2024

Subsecretaria de Vigilância à Saúde | Secretaria de Saúde do Distrito Federal

## Monitoramento dos casos de dengue até a Semana Epidemiológica 27 de 2024 no Distrito Federal

### Apresentação

Este Boletim Epidemiológico é produzido semanalmente pela Gerência de Vigilância das Doenças Transmissíveis (GVDT), da Diretoria de Vigilância Epidemiológica (DIVEP), da Subsecretaria de Vigilância à Saúde (SVS), da Secretaria de Estado de Saúde do Distrito Federal (SES-DF) – GVDT/DIVEP/SVS/SES-DF.

As informações sobre dengue apresentadas neste Boletim são referentes às notificações no Distrito Federal (DF), ocorridas no ano de 2023 e até Semana Epidemiológica (SE) 27 de 2024 (31/12/2023 a 06/07/2024), disponíveis no Sistema de Informação de Agravos de Notificação - SINAN Online.

Todos os dados deste Boletim são parciais e provisórios, sujeitos à alteração, podendo ocasionar diferenças nos números de uma SE para outra.

### Situação Epidemiológica no Distrito Federal

Em 2024, até a SE 27, foram notificados 307.168 casos suspeitos de dengue, dos quais 277.341 eram prováveis. Dos casos prováveis, 97,8% são residentes no DF (n=271.183). Dentre os casos prováveis em residentes em outras Unidades da Federação (UF) destacam-se GO (5.775 casos), MG (113 casos), SP (64 casos) e BA (35 casos).

Observa-se neste período, um aumento de 1.097,2% no número de casos prováveis de dengue em residentes no DF se comparado ao mesmo período de 2023, quando foram registrados 22.651 casos prováveis da doença no DF, conforme apresentado na Tabela 1 abaixo registrada.

**Tabela 1** – Distribuição do número e da variação (%) de casos notificados e prováveis de dengue segundo a Unidade de Federação de residência, DF, 2023 e 2024, até a semana epidemiológica 27.

Casos de dengue	Residentes no Distrito Federal			Residentes em Outras UF			Total de Casos 2024
	2023	2024	Variação %	2023	2024	Variação %	
Notificados	30.563	300.124	882,0	1.818	7.044	287,5	307.168
Prováveis	22.651	271.183	1097,2	1.282	6.158	380,3	277.341

Fonte: SINAN Online. Dados extraídos em 08/07 às 11:46hs, sujeitos a alterações.

A dengue apresenta um comportamento sazonal no DF, ocorrendo, principalmente, entre os meses de outubro a maio. Na figura 1 é possível avaliar a curva de casos prováveis de dengue por semana epidemiológica de início de sintomas no ano de 2023 e até a SE 27 de 2024. Observa-se um aumento expressivo do número de casos prováveis de dengue se comparados com o mesmo período do ano passado.

**Figura 1** – Curva do número de casos prováveis de dengue por SE de início de sintomas. DF, 2023 e 2024, até semana epidemiológica 27.

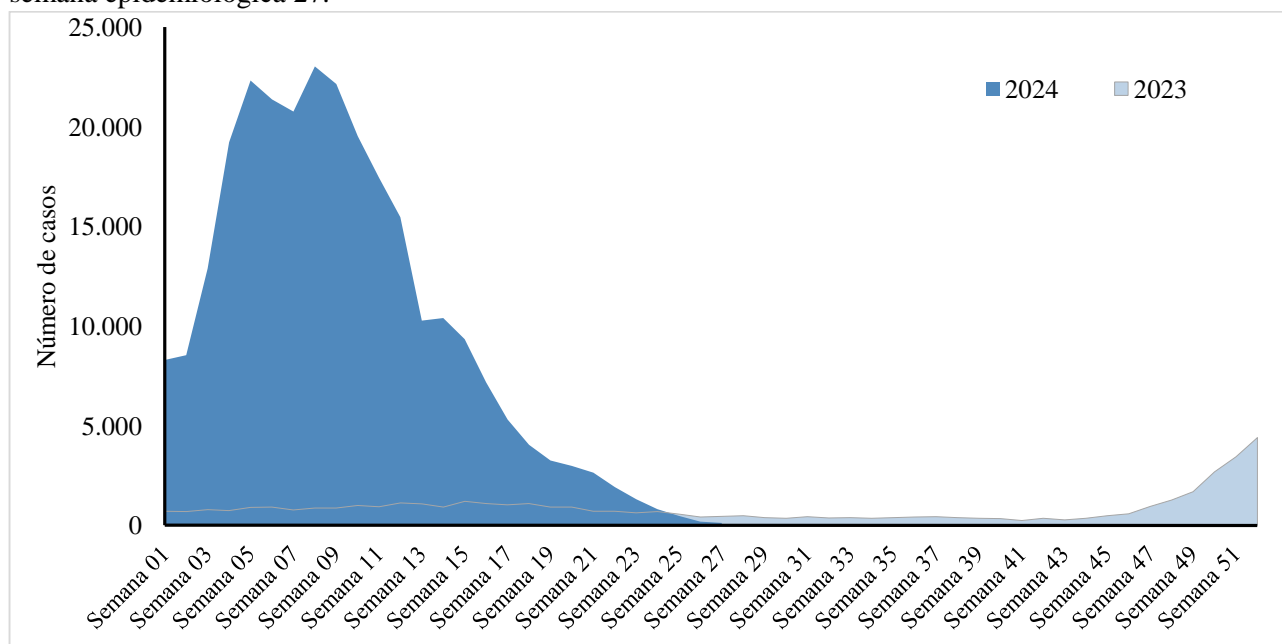

Fonte: SINAN Online. Dados extraídos em 08/07 às 11:46hs, sujeitos a alterações.

Os diagramas de controle são ferramentas utilizadas na vigilância epidemiológica de doenças transmissíveis agudas de caráter sazonal, como a dengue, que são construídos com base em uma série histórica mensal de dados da doença e apresentam faixas de valores esperados de casos que correspondem ao limiar endêmico. A ocorrência de casos em número superior ao limiar endêmico deve ser avaliada, pois pode indicar o início de uma epidemia ou alguma variação inesperada que demande investigação e ações de controle.

No dia 25/01/2024 foi declarada situação de emergência no âmbito da saúde pública no Distrito Federal, em razão do risco de epidemia de dengue e outras arboviroses no Distrito Federal (Decreto nº 45.448 DODF).

Conforme observa-se na figura 2, a incidência semanal dos casos prováveis manteve-se acima do limite superior do canal endêmico da semana 28 de 2023 até a SE 23 de 2024, quando observa-se a incidência menor que o limite superior do diagrama de controle. A queda da incidência evidenciada sempre na última semana do diagrama de controle pode ser justificada pelo prazo de inserção das notificações no sistema.

**Figura 2** - Diagrama de controle segundo a incidência de dengue por 100 mil habitantes por semana epidemiológica de início dos sintomas dos casos prováveis de moradores do DF até SE 27.

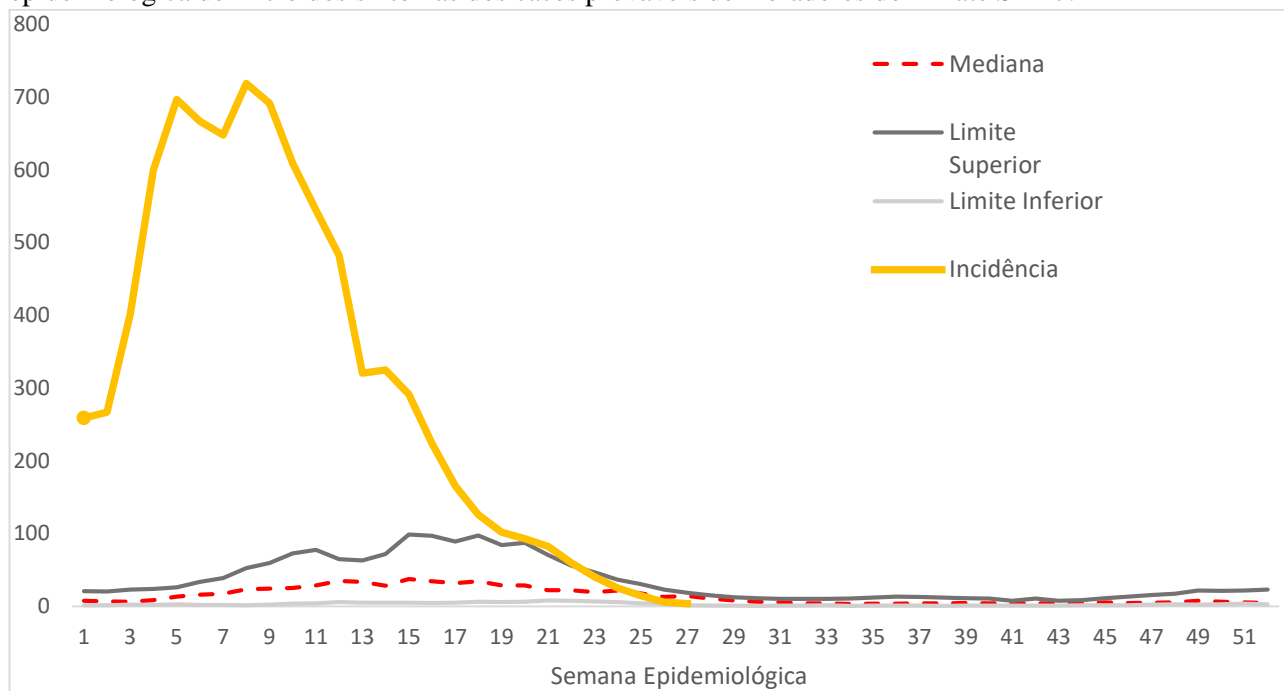

Fonte: SINAN Online. Dados extraídos em 08/07 às 11:46hs, sujeitos a alterações.

Com relação ao perfil dos casos prováveis de dengue por sexo e grupo etário entre os residentes no DF, observa-se a maior incidência dos casos no sexo feminino, com 8.890,8 casos por 100 mil habitantes. O grupo etário com maior incidência de casos prováveis de dengue, em residentes no DF, está na faixa etária de **20 a 29 anos** com incidência de 9677,6 casos por 100 mil habitantes, seguido pelos grupos etários de 15 a 19 anos e 50 a 59 anos, com 9354,6 casos por 100 mil habitantes e 9114,7 casos por 100 mil habitantes, respectivamente (Tabela 2).

**Tabela 2** – Proporção e incidência por 100 mil habitantes dos casos prováveis de dengue por sexo e grupo etário, DF, 2024, até a semana epidemiológica 27.

<b>Sexo</b>	<b>Frequência</b>	<b>%</b>	<b>Incidência</b>
Em Branco	3	0,0	0,1
Ignorado	114	0,0	3,6
Masculino	122771	45,3	7967,4
Feminino	148295	54,7	8916,5
<b>Fx Etaria (13)</b>	<b>Frequência</b>	<b>%</b>	<b>Incidência</b>
Menor 1 ano	2226	0,8	5251,5
1 a 4 anos	7418	2,7	4559,3
5 a 9 anos	14561	5,4	7399,4
10 a 14 anos	16674	6,1	8648,1
15 a 19 anos	21086	7,8	9354,6
20 a 29 anos	50117	18,5	9677,6
30 a 39 anos	42798	15,8	8064,7
40 a 49 anos	44868	16,5	8490,3
50 a 59 anos	34703	12,8	9114,7
60 a 69 anos	21299	7,9	8665,8
70 a 79 anos	10957	4,0	8632,7
80 anos e mais	4458	1,6	8327,9
Não classificados	18	0,0	0,6
<b>Total</b>	<b>271183</b>	<b>100,0</b>	<b>8463,7</b>

Fonte: SINAN Online. Dados extraídos em 08/07 às 11:46hs, sujeitos a alterações.

A dengue é uma doença infecciosa causada por um vírus de genoma RNA, do gênero Flavivírus, família *Flaviviridae*, do qual são conhecidos quatro sorotipos (DENV-1, DENV-2, DENV-3 e DENV-4). Em relação ao monitoramento das cepas do vírus da dengue no DF, foram solicitados até o dia 08/07/2024, 47.282 exames de PCR, sendo 26.010 amostras com PCR detectável. No ano de 2023 foram enviadas 3.546 amostras para PCR, sendo 1009 reagentes. A partir de setembro de 2023 o subtipo circulante detectado no Distrito Federal passou a ser o DENV-2.

**Tabela 3** – Sorotipo de dengue circulante identificado por PCR no DF, em 2024, até a semana epidemiológica 27.

<b>Região de Saúde</b>	<b>Sorotipos Virais</b>				<b>Total</b>
	<b>DenV-1</b>	<b>DenV-2</b>	<b>DenV-3</b>	<b>DenV-4</b>	
<b>CENTRAL</b>	<b>281</b>	<b>1780</b>	<b>0</b>	<b>0</b>	<b>2061</b>
<b>CENTRO-SUL</b>	<b>70</b>	<b>772</b>	<b>0</b>	<b>0</b>	<b>842</b>
<b>LESTE</b>	<b>461</b>	<b>2353</b>	<b>0</b>	<b>0</b>	<b>2814</b>
<b>NORTE</b>	<b>689</b>	<b>4338</b>	<b>0</b>	<b>0</b>	<b>5027</b>
<b>OESTE</b>	<b>605</b>	<b>7066</b>	<b>0</b>	<b>0</b>	<b>7671</b>
<b>SUDOESTE</b>	<b>419</b>	<b>4330</b>	<b>0</b>	<b>0</b>	<b>4749</b>
<b>SUL</b>	<b>146</b>	<b>823</b>	<b>0</b>	<b>0</b>	<b>969</b>
<b>EM BRANCO</b>	<b>190</b>	<b>1212</b>	<b>0</b>	<b>0</b>	<b>1402</b>
<b>OUTRAS UF</b>	<b>49</b>	<b>426</b>	<b>0</b>	<b>0</b>	<b>475</b>
<b>Total</b>	<b>2910</b>	<b>23100</b>	<b>0</b>	<b>0</b>	<b>26010</b>

Fonte: TRAKCARE. Dados extraídos em 08/07, referente até o dia 06/07/2024.

## Situação Epidemiológica nas Regiões de Saúde

O Distrito Federal possui área de 5.789,16 km<sup>2</sup>, equivalente a 0,06% da área do país. O território do DF está organizado em 7 (sete) Regiões de Saúde, a saber: Região de Saúde Central, Região de Saúde Centro-Sul, Região de Saúde Leste, Região de Saúde Norte, região de Saúde Oeste, Região de Saúde Sudoeste e Região de Saúde Sul. Essas regiões de saúde são compostas pelas Regiões Administrativas (RA) do DF cujos limites físicos definem a jurisdição da ação governamental para fins de descentralização administrativa e coordenação dos serviços públicos. Cada uma dessas regiões de saúde do DF, a depender de suas características culturais, sociais, econômicas e ambientais, apresentam um cenário epidemiológico diferente com relação à situação da doença.

A região de saúde Sudoeste apresentou o maior número de casos prováveis (54.078 casos), seguida da região Oeste (51.725 casos), região Sul (27.974 casos), região Leste (19.500 casos), região Centro-Sul (19.226 casos), região Norte (18.256 casos) e região Central (12.417 casos) até a SE 27.

Com relação à situação epidemiológica da dengue nas RA, a RA de Ceilândia apresentou o maior número de casos prováveis (32.612), seguida das RA Samambaia (19.958 casos prováveis), Santa Maria (16.262 casos), Taguatinga (14.124 casos prováveis) e Gama (11.712 casos prováveis) até a SE 27. Estas cinco regiões administrativas concentraram 34,90% (n= 94.668) dos casos prováveis de dengue do DF (Tabela 4).

**Tabela 4** – Distribuição do número e variação (%) de casos prováveis de dengue por região de saúde e administrativa de residência. DF, 2023 e 2024, até a semana epidemiológica 27.

Região de Saúde	Casos de Dengue		Variação%
	2023	2024	
<b>01 CENTRAL</b>	<b>1165</b>	<b>12417</b>	<b>965,8</b>
.Cruzeiro	91	1381	1417,6
.Lago Norte	90	1797	1896,7
.Lago Sul	93	873	838,7
.Plano Piloto	771	6628	759,7
.Sudoeste/Octogonal	76	600	689,5
.Varjão	44	1138	2486,4
<b>02 CENTRO SUL</b>	<b>810</b>	<b>19226</b>	<b>2273,6</b>
.Candangolândia	44	999	2170,5
.Guará	394	6678	1594,9
.Núcleo Bandeirante	75	801	968,0
.Park Way	15	270	1700,0
.Riacho Fundo	95	2905	2957,9
.Riacho Fundo II	76	2952	3784,2
.SCIA (Estrutural)	109	4563	4086,2
.Sia	2	58	2800,0
<b>03 LESTE</b>	<b>1439</b>	<b>19500</b>	<b>1255,1</b>
.Itapoã	288	4805	1568,4
.Jardim Botânico	120	1186	888,3
.Paranoá	550	4463	711,5
.Sao Sebastião	481	9046	1780,7

<b>04 NORTE</b>	<b>1777</b>	<b>18256</b>	<b>927,3</b>
.Arapoanga	285	3194	1020,7
.Fercal	10	578	5680,0
.Planaltina	1006	6502	546,3
.Sobradinho	288	4873	1592,0
.Sobradinho II	188	3109	1553,7
<b>05 OESTE</b>	<b>4519</b>	<b>51725</b>	<b>1044,6</b>
.Brazlândia	1706	9285	444,3
.Ceilândia	2097	32612	1455,2
.Sol Nascente/Pôr do Sol	716	9828	1272,6
<b>06 SUDOESTE</b>	<b>3425</b>	<b>54078</b>	<b>1478,9</b>
.Água Quente	8	228	2750,0
.Águas Claras	184	2165	1076,6
.Arniqueira	109	2157	1878,9
.Recanto das Emas	805	9986	1140,5
.Samambaia	1265	19958	1477,7
.Taguatinga	795	14124	1676,6
.Vicente Pires	259	5460	2008,1
<b>07 SUL</b>	<b>1166</b>	<b>27974</b>	<b>2299,1</b>
.Gama	544	11712	2052,9
.Santa Maria	622	16262	2514,5
<b>08 Em Branco</b>	<b>8309</b>	<b>67580</b>	<b>713,3</b>
<b>09 Ignorado DF</b>	<b>41</b>	<b>427</b>	<b>941,5</b>
<b>Total</b>	<b>22.651</b>	<b>271.183</b>	<b>1.097</b>

Fonte: SINAN Online. Dados extraídos em 08/07 às 11:46hs, sujeitos a alterações.

A análise da taxa de incidência acumulada de 2024 das regiões de saúde evidencia que a Região Sul apresentou a maior taxa até a SE 27, com 10.030,08 casos por 100 mil habitantes. As regiões administrativas com as maiores taxas de incidência no mesmo período foram Brazlândia com 14.003,68 casos por 100 mil habitantes, Varjão com 12.354,79 casos por 100 mil habitantes e Santa Maria com 12.265,62 casos por 100 mil habitantes.

**Tabela 5** – Taxa de incidência mensal por região administrativa e incidência acumulada/100 mil habitantes por região administrativa e região de saúde, DF, 2024, até a semana epidemiológica 27.

Região de Saúde	Incidência Mensal							Incidência acumulada /100 mil hab.
	jan	fev	mar	abr	mai	jun	jul	
<b>CENTRAL</b>	<b>729,58</b>	<b>755,27</b>	<b>649,14</b>	<b>515,14</b>	<b>279,38</b>	<b>75,84</b>	<b>4,36</b>	<b>3.008,71</b>
Cruzeiro	1652,05	1557,18	706,62	363,12	206,10	32,71	0,00	4.517,80
Lago Norte	650,51	895,74	1267,46	1308,76	423,35	87,77	5,16	4.638,74
Lago Sul	751,39	490,04	663,18	604,38	271,15	71,87	0,00	2.852,01
Plano Piloto	686,86	692,96	589,67	435,13	223,26	61,81	5,69	2.695,38
Sudoeste/Octogonal	249,69	253,16	215,01	213,28	83,23	24,28	1,73	1.040,37
Varjão	2073,61	3191,84	2117,03	1411,36	2670,72	879,38	10,86	12.354,79
<b>CENTRO-SUL</b>	<b>1142,17</b>	<b>1893,90</b>	<b>1389,27</b>	<b>463,71</b>	<b>212,87</b>	<b>36,64</b>	<b>2,94</b>	<b>5.141,51</b>
Candangolândia	1669,76	2770,56	1255,41	278,29	173,16	30,92	0,00	6.178,11

Guará	1034,66	1501,02	1290,23	476,00	247,99	45,46	17,79	4.600,19
NúcleoBandeirante	398,88	1221,05	968,70	431,44	211,65	28,49	0,00	3.260,21
ParkWay	145,36	323,95	240,88	265,80	124,60	20,77	0,00	1.121,36
RiachoFundo	1419,63	2178,36	1615,29	723,94	334,80	39,13	8,31	6.315,49
RiachoFundoII	646,67	1454,03	1177,45	450,43	135,66	23,71	0,00	3.887,94
SCIA(Estrutural)	3060,34	4979,41	2973,92	371,10	167,76	40,67	2,63	11.598,29
Sia	670,39	446,93	595,90	260,71	111,73	74,49	0,00	2.160,15
<b>LESTE</b>	<b>1029,41</b>	<b>1568,92</b>	<b>1529,40</b>	<b>889,84</b>	<b>364,06</b>	<b>80,16</b>	<b>3,36</b>	<b>5465,14</b>
Itapoã	848,16	1693,01	1515,44	742,28	414,70	83,82	3,21	5.299,61
Jardim Botânico	539,58	377,38	354,90	444,83	155,77	28,91	2,21	1.904,58
Paranoá	723,58	1120,04	1740,25	1359,48	743,20	145,24	7,85	5.839,64
Sao Sebastião	1581,10	2332,02	1986,77	930,61	202,44	63,56	1,57	7.098,08
<b>NORTE</b>	<b>662,48</b>	<b>1165,48</b>	<b>1353,76</b>	<b>777,69</b>	<b>265,08</b>	<b>48,01</b>	<b>2,58</b>	<b>4.275,08</b>
Arapoanga	858,75	2101,10	2231,57	806,17	200,57	13,63	0,00	6.219,57
Fercal	882,63	1576,13	1859,83	1429,02	273,20	52,54	0,00	6.073,34
Planaltina	561,20	1025,71	1379,45	731,95	248,47	31,21	1,22	3.979,22
Sobradinho	1260,92	1646,76	1815,14	1242,36	403,07	90,16	2,65	6.461,07
Sobradinho II	544,96	1037,42	1043,67	797,44	366,22	92,49	3,75	3.885,96
<b>OESTE</b>	<b>2975,56</b>	<b>3727,41</b>	<b>2097,05</b>	<b>774,31</b>	<b>251,77</b>	<b>96,91</b>	<b>2,88</b>	<b>9.925,89</b>
Brazlândia	4132,48	4974,06	3224,54	1315,15	259,41	93,51	4,52	14.003,68
Ceilândia	2788,46	3435,84	1853,74	711,64	260,41	98,22	3,09	9.151,39
Sol Nascente / Por do Sol	2873,63	3943,24	2218,45	636,89	215,34	886,77	16,25	9.983,04
<b>SUDOESTE</b>	<b>1558,84</b>	<b>1958,31</b>	<b>1467,57</b>	<b>706,88</b>	<b>346,34</b>	<b>99,10</b>	<b>1,82</b>	<b>6.138,85</b>
Água Quente	340,27	541,33	641,87	208,80	23,20	7,73	0,00	1.763,20
Águas Claras	497,03	479,25	282,14	258,18	128,32	26,28	23,20	1.673,51
Arniqueira	772,50	977,66	1092,80	542,22	933,70	0,00	0,00	4.515,67
Recanto das Emas	1610,26	2478,37	2319,99	932,22	153,86	33,94	8,37	7.531,66
Samambaia	1731,25	2479,84	1991,38	858,16	414,14	170,48	1,51	7.646,01
Taguatinga	2050,20	2168,27	1143,63	653,77	421,80	99,08	2,30	6.539,52
Vicente Pires	1961,70	2033,08	1494,04	884,86	295,36	49,23	0,46	6.719,50
<b>SUL</b>	<b>1692,00</b>	<b>3538,89</b>	<b>2996,76</b>	<b>1345,64</b>	<b>376,48</b>	<b>78,52</b>	<b>6,15</b>	<b>10.030,08</b>
Gama	1349,79	2663,36	2343,51	1180,30	381,36	84,75	0,72	8.004,43
Santa Maria	2069,66	4505,14	3717,70	1528,11	371,09	71,65	2,05	12.265,62
Em Branco	400,05	742,09	607,88	267,22	87,83	17,01	0,44	2122,52
<b>DF</b>	<b>1890,06</b>	<b>2843,13</b>	<b>2209,78</b>	<b>1027,85</b>	<b>393,47</b>	<b>96,22</b>	<b>0,00</b>	<b>8463,70</b>

Fonte: SINAN Online. Dados extraídos em 08/07 às 11:46hs, sujeitos a alterações.

A figura 3, abaixo descrita, retrata o mapa de incidência da dengue no DF, segundo a classificação de incidência (baixa, média ou alta) de casos prováveis para cada 100 mil habitantes, nas SE 24 a 27 de 2024, que são as últimas 4 semanas epidemiológicas. Considera-se uma RA com baixa incidência aquela que apresenta uma taxa de incidência menor que 100 casos para cada 100 mil habitantes, com média incidência aquela RA que apresente um intervalo de taxa de incidência entre 100 a 299,9 casos para cada 100 mil habitantes e com alta incidência uma RA que apresente uma taxa de incidência com 300 casos ou mais para cada 100 mil habitantes.

**Figura 3** – Mapa da incidência das últimas quatro semanas epidemiológicas, por classificação (baixa, média ou alta). DF, SE 24 a 27 de 2024.

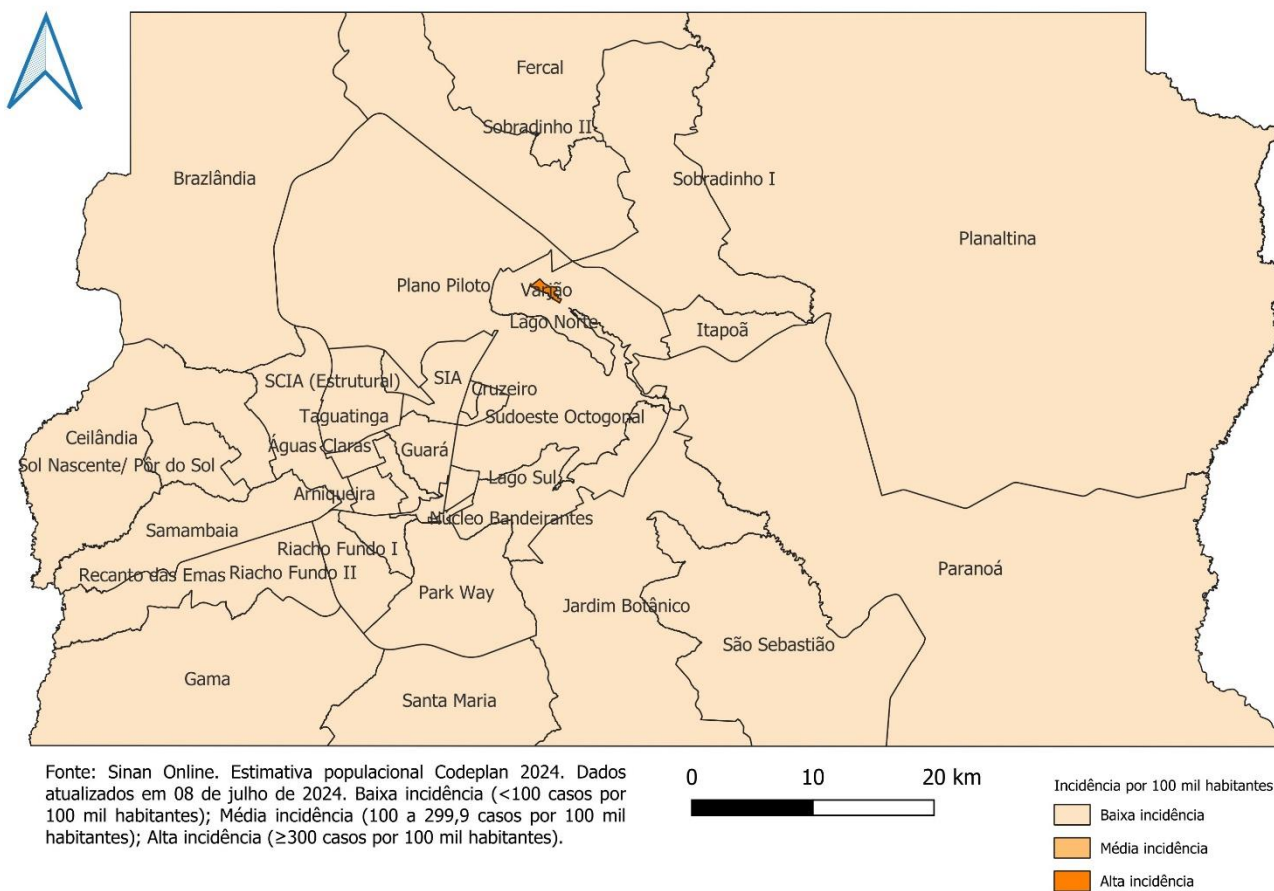

**Tabela 6** - Taxa de incidência de dengue nas últimas 4 semanas epidemiológicas por Região Administrativa de residência. DF, 2024, SE 24 a 27 (09/06/2024 a 06/07/2024).

Região Administrativa	Incidência últimas 4 SE	Classificação
Varjão	466,83	Alta
Arniqueiras	96,30	Baixa
Samambaia	86,20	Baixa
Brazlândia	76,92	Baixa
Paranoá	66,73	Baixa
Sobradinho	51,71	Baixa
Sobradinho II	51,25	Baixa
Ceilândia	48,55	Baixa
Taguatinga	46,76	Baixa
Lago Norte	43,88	Baixa
Sol Nascente/Por do Sol	41,65	Baixa
Itapoã	39,71	Baixa
Lago Sul	39,20	Baixa
Plano Piloto	39,04	Baixa



Santa Maria	34,70	Baixa
São Sebastião	34,53	Baixa
Gama	31,44	Baixa
Riacho Fundo I	23,91	Baixa
Recanto das Emas	22,63	Baixa
Arapoanga	21,42	Baixa
Fercal	21,02	Baixa
Vicente Pires	18,46	Baixa
Jardim Botânico	17,66	Baixa
Planaltina	15,91	Baixa
Riacho Fundo II	14,49	Baixa
Águas Claras	13,14	Baixa
Guará	13,09	Baixa
Cruzeiro	13,09	Baixa
Núcleo Bandeirante	12,21	Baixa
Sudoeste Octogonal	10,40	Baixa
Estrutural	10,17	Baixa
Água Quente	7,73	Baixa
Candangolândia	6,18	Baixa
Park Way	4,15	Baixa
SIA	0,00	Silencioso

Fonte: SINAN Online. Dados extraídos em 08/07 às 11:46hs, sujeitos a alterações.

## Casos graves e óbitos

A susceptibilidade ao vírus da dengue é universal, no entanto, fatores de risco individuais, tais como idade, etnia, presença de comorbidades e infecção secundária podem determinar a gravidade da doença. Crianças mais novas, particularmente, podem ser menos capazes que adultos de compensar o extravasamento capilar e estão, conseqüentemente, em maior risco de choque por dengue. Também dentro do grupo em maior risco estão indivíduos acima de 65 anos, pois são mais vulneráveis às complicações por possuírem sistema imunológico menos eficiente, pela possível existência de doenças associadas e até pelo fato de se desidratarem com mais facilidade.

Até a SE 27 de 2024, foram notificados 11.570 casos de dengue com sinais de alarme (4,27% do total de casos prováveis) em residentes do DF, um acréscimo de 4.367,18% em relação ao mesmo período de 2023 e 494 casos graves em residentes no DF, um aumento de 6.957,14% em relação ao mesmo período de 2023, conforme tabela 7.

Até o dia 08/07/2024 foram confirmados no SINAN 416 óbitos por dengue em residentes do Distrito Federal. Em relação à semana anterior, houve a alteração de um óbito na SE 19 devido à mudança de UF de residência, sendo o paciente proveniente do Estado da Bahia onde foi habilitado o fluxo de retorno.

Há 09 óbitos suspeitos de dengue em investigação. Ressalta-se que se tratam de dados sujeitos à alteração diária, uma vez que conforme Portaria n° 204 de 2016, os óbitos suspeitos de dengue devem ser notificados em até 24 horas com prazo de encerramento no SINAN em até 60 dias.

**Tabela 7** – Casos confirmados de dengue com sinais de alarme, dengue grave e óbitos por dengue por região de saúde de residência. DF, 2023 e 2024, até a semana epidemiológica 27.

Região de Saúde	Casos Confirmados de Dengue					
	2023			2024		
	Sinais de Alarme	Grave	Óbitos	Sinais de Alarme	Grave	Óbitos
CENTRAL	45	0	0	765	37	41
CENTRO-SUL	26	1	0	860	54	48
LESTE	12	1	0	853	49	40
NORTE	36	0	0	1058	46	37
OESTE	40	1	1	3017	88	84
SUDOESTE	40	2	1	2278	147	119
SUL	7	1	0	683	57	47
Em Branco	52	1	0	2035	16	0
<b>DF</b>	<b>259</b>	<b>7</b>	<b>2</b>	<b>11570</b>	<b>494</b>	<b>416</b>

Fonte: SINAN Online. Dados extraídos em 08/07 às 11:46hs, sujeitos a alterações.

**Tabela 8** – Casos confirmados de óbito por dengue, segundo sexo, faixa etária e local de residência. DF, 2024, até a semana epidemiológica 27.

Sexo	Frequência	%
Em Branco	0	0,0
Ignorado	0	0,0
Masculino	197	47,4
Feminino	219	52,6
Grupo Etário	n	%
Menor 1 ano	4	1,0
1 a 4 anos	1	0,2
5 a 9 anos	5	1,2
10 a 14 anos	2	0,5
15 a 19 anos	3	0,7
20 a 29 anos	18	4,3
30 a 39 anos	21	5,0
40 a 49 anos	42	10,1
50 a 59 anos	53	12,7
60 a 69 anos	64	15,4
70 a 79 anos	95	22,8
80 anos e mais	108	26,0
Local de residência	n	%
Águas Claras	4	1,0
Arapoanga	3	0,7
Arniqueira	3	0,7

Brazlândia	12	2,9
Candangolândia	1	0,2
Ceilândia	60	14,4
Cruzeiro	6	1,4
Estrutural	9	2,2
Gama	28	6,7
Guará	19	4,6
Itapoã	9	2,2
Jardim Botânico	6	1,4
Lago Norte	13	3,1
Lago Sul	3	0,7
Núcleo Bandeirante	4	1,0
Paranoá	3	0,7
Park Way	1	0,2
Planaltina	23	5,5
Plano Piloto	17	4,1
Recanto Das Emas	22	5,3
Riacho Fundo I	5	1,2
Riacho Fundo II	9	2,2
Samambaia	50	12,0
Santa Maria	19	4,6
São Sebastião	22	5,3
Sobradinho	9	2,2
Sobradinho II	2	0,5
Sol Nascente/Por do Sol	12	2,9
Sudoeste/Octogonal	1	0,2
Taguatinga	28	6,7
Varjão	1	0,2
Vicente Pires	12	2,9
<b>Total</b>	<b>416</b>	<b>100,0</b>

Fonte: SINAN Online. Dados extraídos em 08/07 às 11:46hs, sujeitos a alterações.

**Tabela 9** – Distribuição dos óbitos ocorridos em residentes do Distrito Federal por semana epidemiológica de sintomas. DF, 2024, até a SE 27.

Semana Epidemiológica	Número de óbitos
SE 01	10
SE 02	11
SE 03	14
SE 04	29
SE 05	30
SE 06	43
SE 07	32
SE 08	37
SE 09	39
SE 10	39
SE 11	31

SE 12	25
SE 13	9
SE 14	14
SE 15	15
SE 16	7
SE 17	9
SE 18	7
SE 19	3
SE 20	3
SE 21	4
SE 22	4
SE 23	0
SE 24	1
SE 25	0
SE 26	0
SE 27	0
<b>Total</b>	<b>416</b>

Fonte: SINAN Online. Dados extraídos em 08/07 às 11:46, sujeitos a alterações.



**Subsecretaria de Vigilância à Saúde – SVS**

Fabiano dos Anjos Pereira Martins - Subsecretário

**Diretoria de Vigilância Epidemiológica – Divep**

Juliane Maria Alves Siqueira Malta- Diretora

**Gerência de Vigilância das Doenças Transmissíveis - GVDT**

Adriana Franco Gomes Vieira – Gerente

**Elaboração:**

Thayanne de Souza dos Santos - técnica em vigilância epidemiológica

**Endereço:**

Edifício CEREST - SEPS 712/912 Bloco D, Asa Sul, Brasília/DF. CEP 70.390-125

Telefone: 3449-4443

Endereço eletrônico: [gvdt.divep@saude.df.gov.br](mailto:gvdt.divep@saude.df.gov.br)