

# Boletim Epidemiológico

Ano 19, nº 36, setembro de 2024

Subsecretaria de Vigilância à Saúde | Secretaria de Saúde do Distrito Federal

## Monitoramento dos casos de dengue até a Semana Epidemiológica 36 de 2024 no Distrito Federal

### Apresentação

Este Boletim Epidemiológico é produzido semanalmente pela Gerência de Vigilância das Doenças Transmissíveis (GVDT), da Diretoria de Vigilância Epidemiológica (DIVEP), da Subsecretaria de Vigilância à Saúde (SVS), da Secretaria de Estado de Saúde do Distrito Federal (SES-DF) – GVDT/DIVEP/SVS/SES-DF.

As informações sobre dengue apresentadas neste Boletim são referentes às notificações no Distrito Federal (DF), ocorridas no ano de 2023 e até Semana Epidemiológica (SE) 36 de 2024 (31/12/2023 a 07/09/2024), disponíveis no Sistema de Informação de Agravos de Notificação - SINAN Online.

Todos os dados deste Boletim são parciais e provisórios, sujeitos à alteração, podendo ocasionar diferenças nos números de uma SE para outra.

### Situação Epidemiológica no Distrito Federal

Em 2024, até a SE 36, foram notificados 315.482 casos suspeitos de dengue, dos quais 280.914 eram prováveis. Dos casos prováveis, 97,8% são residentes no DF (n=274.826). Dentre os casos prováveis com início de sintomas em 2024, em residentes em outras Unidades da Federação (UF) destacam-se GO (5.694 casos), MG (111 casos), SP (70 casos) e BA (37 casos).

Observa-se neste período, um aumento de 947,9% no número de casos prováveis de dengue em residentes no DF se comparado ao mesmo período de 2023, quando foram registrados 26.226 casos prováveis da doença no DF, conforme apresentado na Tabela 1 abaixo registrada. Os casos prováveis são todos aqueles que foram notificados, excetuando os descartados. Por esse motivo é possível que o número de casos diminua em relação às semanas anteriores, devido à qualificação do banco realizada pela área técnica e territórios.

**Tabela 1** – Distribuição do número e da variação (%) de casos notificados e prováveis de dengue segundo a Unidade de Federação de residência, DF, 2023 e 2024, até a semana epidemiológica 36.

Casos de dengue	Residentes no Distrito Federal			Residentes em Outras UF			Total de Casos 2024
	2023	2024	Variação %	2023	2024	Variação %	
Notificados	35.384	308.275	771,2	2.026	7.207	255,7	315.482
Prováveis	26.226	274.826	947,9	1.420	6.088	328,7	280.914

Fonte: SINAN Online. Dados extraídos em 09/09/2024 às 10h, sujeitos a alterações.

A dengue apresenta um comportamento sazonal no DF, ocorrendo, principalmente, entre os meses de outubro a maio. Na figura 1 é possível avaliar a curva de casos prováveis de dengue por semana epidemiológica de início de sintomas no ano de 2023 e até a SE 36 de 2024. Observa-se um aumento expressivo do número de casos prováveis de dengue se comparado com o mesmo período do ano passado, com o pico de casos ocorrido entre as semanas epidemiológicas 5 a 9, com posterior queda do número de casos prováveis conforme previsto devido à sazonalidade da doença.

**Figura 1** – Curva do número de casos prováveis de dengue por SE de início de sintomas. DF, 2023 e 2024, até semana epidemiológica 36.

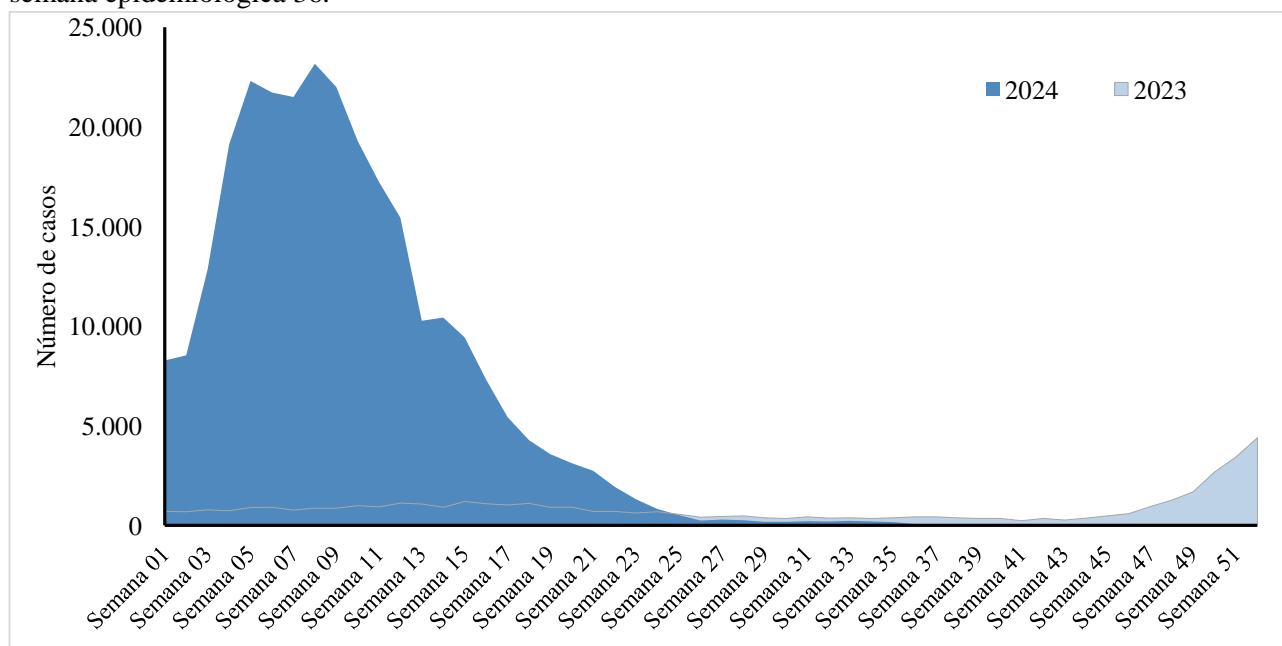

Fonte: SINAN Online. Dados extraídos em 09/09/2024 às 10hs, sujeitos a alterações.

Os diagramas de controle são ferramentas utilizadas na vigilância epidemiológica de doenças transmissíveis agudas de caráter sazonal, como a dengue, que são construídos com base em uma série histórica mensal de dados da doença e apresentam faixas de valores esperados de casos que correspondem ao limiar endêmico. A ocorrência de casos em número superior ao limiar endêmico deve ser avaliada, pois pode indicar o início de uma epidemia ou alguma variação inesperada que demande investigação e ações de controle.

No dia 25/01/2024 foi declarada situação de emergência no âmbito da saúde pública no Distrito Federal, em razão do risco de epidemia de dengue e outras arboviroses no Distrito Federal (Decreto nº 45.448 DODF).

Conforme observa-se na figura 2, a incidência semanal dos casos prováveis manteve-se acima do limite superior do canal endêmico da semana 28 de 2023 até a SE 23 de 2024, quando se observa a incidência menor que o limite superior do diagrama de controle. A queda da incidência evidenciada sempre na última semana do diagrama de controle pode ser justificada pelo prazo de inserção das notificações no sistema.

**Figura 2** - Diagrama de controle segundo a incidência de dengue por 100 mil habitantes por semana epidemiológica de início dos sintomas dos casos prováveis de moradores do DF até SE 36.

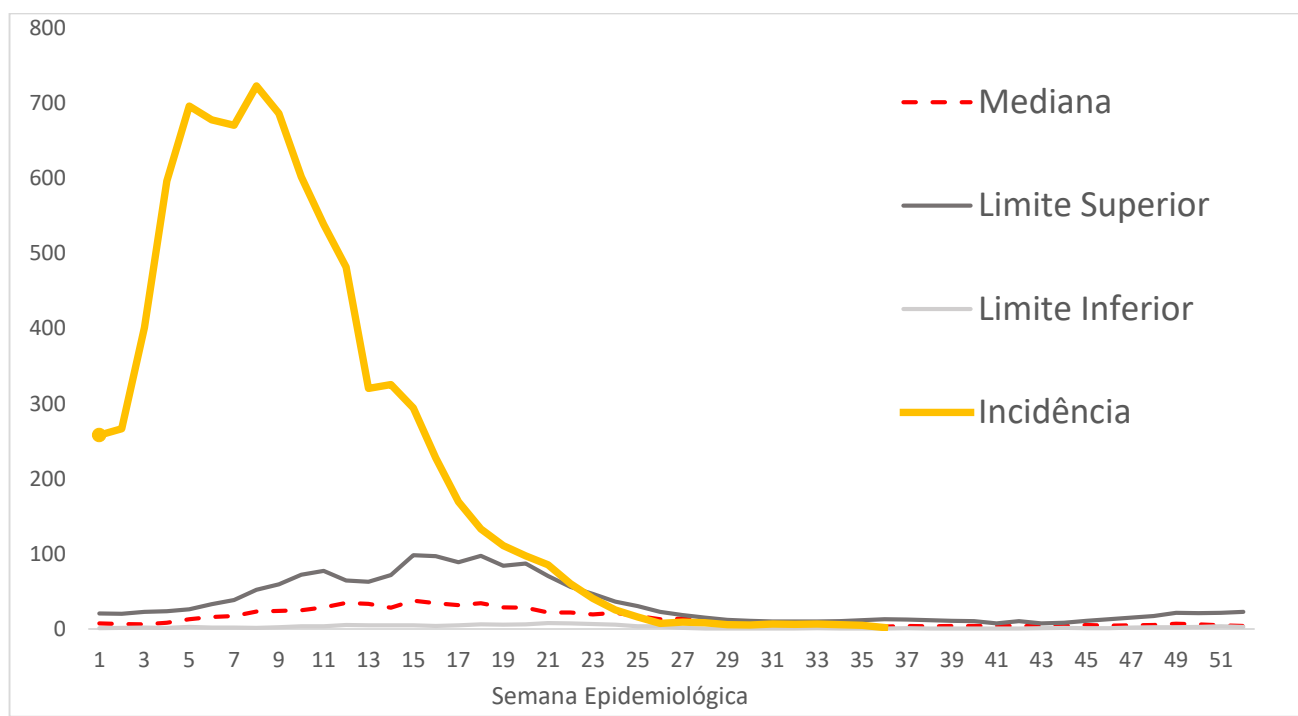

Fonte: SINAN Online. Dados extraídos em 09/09 às 10hs, sujeitos a alterações.

Com relação ao perfil dos casos prováveis de dengue por sexo e grupo etário entre os residentes no DF, observa-se a maior incidência dos casos no sexo feminino, com 9.033,6 casos por 100 mil habitantes. O grupo etário com maior incidência de casos prováveis de dengue, em residentes no DF, está na faixa etária de 20 a 29 anos com incidência de 9.819,9 casos por 100 mil habitantes, seguido pelos grupos etários de 15 a 19 anos e 50 a 59 anos, com 9.481,1 casos por 100 mil habitantes e 9.243,9 casos por 100 mil habitantes, respectivamente (Tabela 2).

**Tabela 2** – Proporção e incidência por 100 mil habitantes dos casos prováveis de dengue por sexo e grupo etário, DF, 2024, até a semana epidemiológica 36.

Sexo	Frequência	%	Incidência
Em Branco	4	0,0	0,1
Ignorado	120	0,0	3,7
Masculino	124460	45,3	8077,0
Feminino	150242	54,7	9033,6

<b>Fx Etária (13)</b>	<b>Frequência</b>	<b>%</b>	<b>Incidência</b>
Menor 1 ano	2207	0,8	5206,7
1 a 4 anos	7405	2,7	4551,3
5 a 9 anos	14634	5,3	7436,5
10 a 14 anos	16742	6,1	8683,4
15 a 19 anos	21371	7,8	9481,1
20 a 29 anos	50854	18,5	9819,9
30 a 39 anos	43428	15,8	8183,4
40 a 49 anos	45407	16,5	8592,3
50 a 59 anos	35195	12,8	9243,9
60 a 69 anos	21671	7,9	8817,2
70 a 79 anos	11254	4,1	8866,7
80 anos e mais	4634	1,7	8656,7
Não classificados	24	0,0	0,7
<b>Total</b>	<b>274826</b>	<b>100,0</b>	<b>8577,4</b>

Fonte: SINAN Online. Dados extraídos em 09/09/2024 às 10hs, sujeitas a alterações.

A dengue é uma doença infecciosa causada por um vírus de genoma RNA, do gênero *Flavivírus*, família *Flaviviridae*, do qual são conhecidos quatro sorotipos (DENV-1, DENV-2, DENV-3 e DENV-4). Em relação ao monitoramento das cepas do vírus da dengue no DF, foram solicitados até o dia 10/09/2024, 47.826 exames de PCR, sendo 26.025 amostras com PCR detectável. No ano de 2023 foram enviadas 3.546 amostras para PCR, sendo 1009 reagentes. A partir de setembro de 2023 o subtipo circulante detectado no Distrito Federal passou a ser o DENV-2.

**Tabela 3** – Sorotipo de dengue circulante identificado por PCR no DF, em 2024, até a semana epidemiológica 36.

<b>Região de Saúde</b>	<b>Sorotipos Virais</b>				<b>Total</b>
	<b>DenV-1</b>	<b>DenV-2</b>	<b>DenV-3</b>	<b>DenV-4</b>	
<b>CENTRAL</b>	<b>282</b>	<b>1782</b>	<b>0</b>	<b>0</b>	<b>2064</b>
<b>CENTRO-SUL</b>	<b>72</b>	<b>772</b>	<b>0</b>	<b>0</b>	<b>844</b>
<b>LESTE</b>	<b>461</b>	<b>2353</b>	<b>0</b>	<b>0</b>	<b>2814</b>
<b>NORTE</b>	<b>691</b>	<b>4342</b>	<b>0</b>	<b>0</b>	<b>5033</b>
<b>OESTE</b>	<b>606</b>	<b>7066</b>	<b>0</b>	<b>0</b>	<b>7672</b>
<b>SUDOESTE</b>	<b>419</b>	<b>4332</b>	<b>0</b>	<b>0</b>	<b>4751</b>
<b>SUL</b>	<b>146</b>	<b>824</b>	<b>0</b>	<b>0</b>	<b>970</b>
<b>EM BRANCO</b>	<b>190</b>	<b>1212</b>	<b>0</b>	<b>0</b>	<b>1402</b>
<b>OUTRAS UF</b>	<b>49</b>	<b>426</b>	<b>0</b>	<b>0</b>	<b>475</b>
<b>Total</b>	<b>2916</b>	<b>23109</b>	<b>0</b>	<b>0</b>	<b>26025</b>

Fonte: TrakCare. Dados atualizados em 10/09/2024 às 09:14 horas, sujeitos a alterações.

## Situação Epidemiológica nas Regiões de Saúde

O Distrito Federal possui área de 5.789,16 km<sup>2</sup>, equivalente a 0,06% da área do país. O território do DF está organizado em 7 (sete) Regiões de Saúde, a saber: Região de Saúde Central, Região de Saúde Centro-Sul, Região de Saúde Leste, Região de Saúde Norte, região de Saúde Oeste, Região de Saúde Sudoeste e Região de Saúde Sul. Essas regiões de saúde são compostas pelas Regiões Administrativas (RA) do DF cujos limites físicos definem a jurisdição da ação governamental para fins de descentralização administrativa e

coordenação dos serviços públicos. Cada uma dessas regiões de saúde do DF, a depender de suas características culturais, sociais, econômicas e ambientais, apresentam um cenário epidemiológico diferente com relação à situação da doença.

A região de saúde Sudoeste apresentou o maior número de casos prováveis (56.334), seguida da região Oeste (51.321 casos), região Sul (28.518 casos), região Leste (19.595 casos), região Centro-Sul (19.049 casos), região Norte (18.748 casos) e região Central (12.884 casos) até a SE 36.

Com relação à situação epidemiológica da dengue nas RA, a RA de Ceilândia apresentou o maior número de casos prováveis (32.479), seguida das RA Samambaia (21.535 casos prováveis), Santa Maria (16.649), Taguatinga (14.336) e Gama (11.869) até a SE 36. Estas cinco regiões administrativas concentraram 35,25% (n= 96.868) dos casos prováveis de dengue do DF (Tabela 4).

**Tabela 4** – Distribuição do número e variação (%) de casos prováveis de dengue por região de saúde e administrativa de residência. DF, 2023 e 2024, até a semana epidemiológica 36.

Região de Saúde	Casos de Dengue		Variação%
	2023	2024	
<b>01 CENTRAL</b>	1276	12884	909,7
.Cruzeiro	106	1419	1238,7
.Lago Norte	98	1894	1832,7
.Lago Sul	101	974	864,4
.Plano Piloto	844	6807	706,5
.Sudoeste/Octogonal	83	644	675,9
.Varjão	44	1146	2504,5
<b>02 CENTRO SUL</b>	934	19049	1939,5
.Candangolândia	49	994	1928,6
.Guará	441	6718	1423,4
.Núcleo Bandeirante	82	808	885,4
.Park Way	17	277	1529,4
.Riacho Fundo	111	2871	2486,5
.Riacho Fundo II	98	2882	2840,8
.SCIA (Estrutural)	134	4440	3213,4
.Sia	2	59	2850,0
<b>03 LESTE</b>	1684	19595	1063,6
.Itapoã	323	4808	1388,5
.Jardim Botânico	140	1256	797,1
.Paranoá	702	4523	544,3
.Sao Sebastião	519	9008	1635,6
<b>04 NORTE</b>	1988	18748	843,1
.Arapoanga	317	3256	927,1
.Fercal	12	591	4825,0
.Planaltina	1097	6832	522,8
.Sobradinho	321	4956	1443,9
.Sobradinho II	241	3113	1191,7
<b>05 OESTE</b>	5205	51321	886,0
.Brazlândia	1901	9108	379,1

Região de Saúde	Casos de Dengue		Variação%
	2023	2024	
.Ceilândia	2480	32479	1209,6
.Sol Nascente/Pôr do Sol	824	9734	1081,3
<b>06 SUDOESTE</b>	<b>4209</b>	<b>56334</b>	<b>1238,4</b>
.Água Quente	10	230	2200,0
.Águas Claras	205	2229	987,3
.Arniqueira	134	2154	1507,5
.Recanto das Emas	1012	10208	908,7
.Samambaia	1543	21535	1295,7
.Taguatinga	964	14336	1387,1
.Vicente Pires	341	5642	1554,5
<b>07 SUL</b>	<b>1295</b>	<b>28518</b>	<b>2102,2</b>
.Gama	594	11869	1898,1
.Santa Maria	701	16649	2275,0
<b>08 Em Branco</b>	<b>9588</b>	<b>67931</b>	<b>608,5</b>
<b>09 Ignorado DF</b>	<b>47</b>	<b>446</b>	<b>848,9</b>
<b>Total</b>	<b>26.226</b>	<b>274.826</b>	<b>948</b>

Fonte: SINAN Online. Dados extraídos em 09/09/2024 às 10hs, sujeitos a alterações.

A análise da taxa de incidência acumulada de 2024 das regiões de saúde evidencia que a Região Sul apresentou a maior taxa até a SE 36, com 10.226,21 casos por 100 mil habitantes. As regiões administrativas com as maiores taxas de incidência no mesmo período foram Brazlândia com 13.766,89 casos por 100 mil habitantes, Santa Maria com 12.562,04 casos por 100 mil habitantes e Varjão com 12.452,50 casos por 100 mil habitantes.

**Tabela 5** – Taxa de incidência mensal por região administrativa e incidência acumulada/100 mil habitantes por região administrativa e região de saúde, DF, 2024, até a semana epidemiológica 36.

Região de Saúde	Incidência Mensal									Incidência acumulada /100 mil hab.
	jan	fev	mar	abr	mai	jun	jul	ago	set	
<b>CENTRAL</b>	730,55	781,68	660,04	519,75	312,82	72,93	23,75	14,54	1,45	3.118,96
Cruzeiro	1642,24	1560,46	788,41	369,67	219,18	29,44	9,81	13,09	0,00	4.632,30
Lago Norte	653,09	934,46	1293,27	1337,15	451,74	90,35	67,12	43,88	0,00	4.871,06
Lago Sul	757,92	506,37	669,72	607,64	522,70	78,41	19,60	9,80	3,27	3.178,70
Plano Piloto	688,08	723,46	587,23	435,13	241,15	56,93	21,55	10,17	2,03	2.767,77
Sudoeste/Octogonal	251,42	261,83	237,55	221,94	93,63	24,28	10,40	13,87	0,00	1.114,93
Varjão	2073,61	3278,69	2127,89	1411,36	2627,29	857,67	43,43	32,57	0,00	12.452,50
<b>CENTRO-SUL</b>	<b>1134,42</b>	<b>1855,39</b>	<b>1361,46</b>	<b>468,53</b>	<b>225,44</b>	<b>39,58</b>	<b>10,16</b>	<b>6,95</b>	<b>0,27</b>	<b>5.102,46</b>
Candangolândia	1663,57	2696,35	1267,78	284,48	185,53	30,92	12,37	12,37	0,00	6.153,37
Guará	1025,71	1487,93	1288,85	484,27	267,28	52,35	13,09	6,89	2,54	4.627,74
Núcleo Bandeirante	407,02	1164,07	968,70	431,44	256,42	24,42	20,35	24,42	0,00	3.296,84
Park Way	145,36	319,79	249,19	265,80	124,60	24,92	4,15	0,00	0,00	1.133,82
Riacho Fundo	1413,10	2158,79	1545,72	726,12	350,02	41,31	10,87	8,70	0,00	6.254,62
Riacho Fundo II	640,09	1425,05	1147,15	453,07	134,34	23,71	2,63	1,32	0,00	3.827,36
SCIA(Estrutural)	3040,01	4809,11	2841,75	376,19	167,76	40,67	10,17	5,08	0,00	11.290,73
Sia	633,15	446,93	633,15	260,71	111,73	74,49	0,00	37,24	0,00	2.197,39

<b>LESTE</b>	1019,32	1561,91	1515,39	879,47	387,60	76,51	31,95	14,29	1,12	5.488,68
Itapoã	837,13	1678,67	1502,20	737,86	415,81	81,62	34,19	12,13	4,82	5.306,23
Jardim Botânico	531,55	375,78	353,29	448,04	255,34	24,09	17,66	6,42	0,00	2.012,17
Paranoá	732,73	1143,59	1707,53	1342,48	756,29	138,70	65,42	22,24	0,00	5.908,98
São Sebastião	1559,13	2309,27	1977,35	913,35	211,07	61,20	17,26	14,91	0,78	7.065,12
<b>NORTE</b>	660,60	1177,66	1355,16	824,76	292,01	50,35	23,18	8,90	0,94	4.394,51
Arapoanga	858,75	2101,10	2212,10	872,38	249,25	15,58	17,53	9,74	0,00	6.336,41
Fercal	872,12	1576,13	1880,84	1439,53	304,72	94,57	21,02	21,02	0,00	6.209,94
Planaltina	560,59	1037,95	1395,97	858,63	280,91	33,66	23,26	5,51	1,22	4.198,92
Sobradinho	1258,27	1671,95	1819,12	1221,15	442,85	94,14	34,47	18,56	1,33	6.563,16
Sobradinho II	539,96	1053,67	1023,67	766,19	371,22	89,99	30,00	10,00	1,25	3.887,21
<b>OESTE</b>	2979,21	3747,18	2022,02	740,92	239,49	92,11	25,71	11,90	1,54	9.861,60
Brazlândia	4130,97	4949,93	3051,10	1214,10	257,90	96,53	45,25	18,10	1,51	13.766,89
Ceilândia	2794,92	3465,31	1799,86	688,35	244,42	94,01	23,29	11,51	1,68	9.125,02
Sol Nascente / Pôr do Sol	2870,58	3957,46	2133,13	612,51	209,25	82,28	21,33	9,14	1,02	9.897,71
<b>SUDOESTE</b>	1583,92	2115,98	1472,33	716,30	352,13	103,64	24,07	22,25	3,06	6.396,77
Água Quente	332,53	549,07	657,34	208,80	23,20	7,73	0,00	7,73	0,00	1.786,40
Águas Claras	502,44	480,80	286,78	262,04	140,68	28,60	10,05	6,18	0,00	1.717,57
Arniqueira	770,41	988,13	1078,15	540,12	921,14	198,88	6,28	0,00	0,00	4.503,11
Recanto das Emas	1613,28	2601,31	2326,02	935,23	156,12	36,20	11,31	9,05	0,00	7.688,54
Samambaia	1781,06	2915,43	2001,34	861,22	413,75	176,61	48,27	48,65	17,35	8.263,96
Taguatinga	2070,11	2194,19	1136,22	660,25	434,76	104,18	17,13	15,74	1,15	6.635,37
Vicente Pires	2009,70	2063,85	1522,35	950,08	308,90	56,61	22,15	17,23	0,46	6.953,33
<b>SUL</b>	1686,98	3543,19	3017,92	1378,27	390,10	98,60	44,46	55,22	19,69	10.226,21
Gama	1339,54	2663,36	2353,08	1184,40	394,34	95,68	29,39	41,69	2,15	8.109,68
Santa Maria	2070,42	4514,19	3751,64	1592,22	385,42	101,82	61,09	70,15	6,83	12.562,04
Em Branco	387,44	729,88	602,80	274,84	94,41	18,91	6,12	7,33	0,12	2.121,99
<b>DF</b>	3381,11	2880,96	2195,58	1043,42	414,47	100,34	31,77	25,69	2,18	10.077,71

Fonte: SINAN Online. Dados extraídos em 09/09/2024 às 10hs, sujeitos a alterações.

A figura 3, abaixo descrita, retrata o mapa de incidência da dengue no DF, segundo a classificação de incidência (baixa, média ou alta) de casos prováveis para cada 100 mil habitantes, nas SE 31 a 36 de 2024, que são as últimas 4 semanas epidemiológicas. Considera-se uma RA com baixa incidência aquela que apresenta uma taxa de incidência menor que 100 casos para cada 100 mil habitantes, com média incidência aquela RA que apresente um intervalo de taxa de incidência entre 100 a 299,9 casos para cada 100 mil habitantes e com alta incidência uma RA que apresente uma taxa de incidência com 300 casos ou mais para cada 100 mil habitantes.

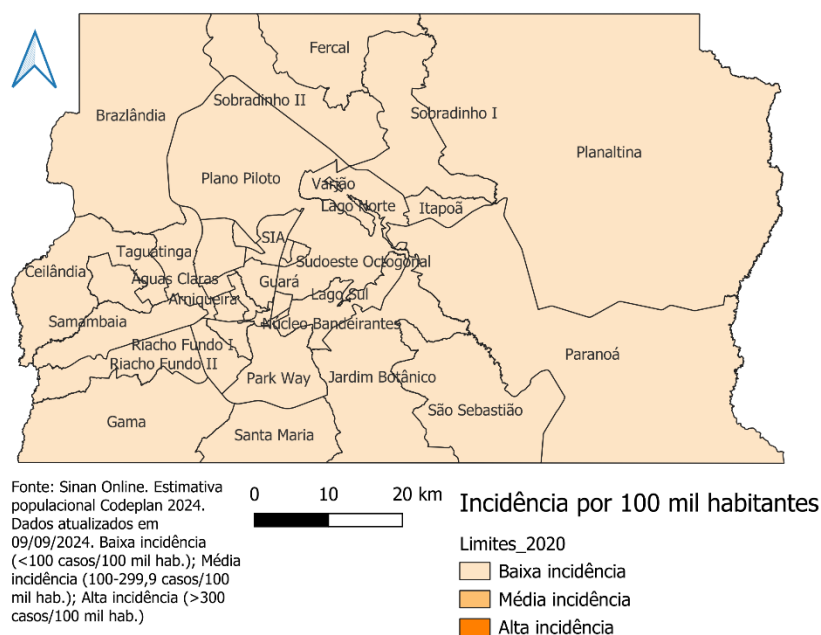

**Figura 3** – Mapa da incidência das últimas quatro semanas epidemiológicas, por classificação (baixa, média ou alta). DF, SE 33 a 36 de 2024

**Tabela 6** - Taxa de incidência de dengue nas últimas 4 semanas epidemiológicas por Região Administrativa de residência. DF, 2024, SE 33 a 36 (11/08/2024 a 07/09/2024).

Região Administrativa	Incidência últimas 4 SE	Classificação
Santa Maria	58,08	Baixa
Lago Norte	46,46	Baixa
Samambaia	44,06	Baixa
Gama	32,81	Baixa
Núcleo Bandeirante	24,42	Baixa
Paranoá	22,24	Baixa
Sobradinho	21,21	Baixa
Brazlândia	16,59	Baixa
Lago Sul	16,33	Baixa
São Sebastião	14,91	Baixa
Cruzeiro	13,09	Baixa
Sobradinho II	12,50	Baixa
Candangolândia	12,37	Baixa
Ceilândia	11,51	Baixa
Vicente Pires	11,08	Baixa
Varjão	10,86	Baixa
Taguatinga	10,65	Baixa
Fercal	10,51	Baixa
Plano Piloto	10,17	Baixa
Sol Nascente/Pôr do Sol	10,16	Baixa
Itapoã	9,93	Baixa



Arapoanga	9,74	Baixa
Águas Claras	8,50	Baixa
Jardim Botânico	8,03	Baixa
Água Quente	7,73	Baixa
Recanto das Emas	6,79	Baixa
Planaltina	6,12	Baixa
Estrutural	5,08	Baixa
Riacho Fundo I	4,35	Baixa
Guará	4,13	Baixa
Sudoeste Octogonal	3,47	Baixa
Arniqueiras	2,09	Baixa
Riacho Fundo II	1,32	Baixa
SIA	0,00	Silencioso
Park Way	0,00	Silencioso

Fonte: SINAN Online. Dados extraídos em 09/09/2024 às 10hs, sujeitos a alterações.

## Casos graves e óbitos

A susceptibilidade ao vírus da dengue é universal, no entanto, fatores de risco individuais, tais como idade, etnia, presença de comorbidades e infecção secundária podem determinar a gravidade da doença. Crianças mais novas, particularmente, podem ser menos capazes que adultos de compensar o extravasamento capilar e estão, conseqüentemente, em maior risco de choque por dengue. Também dentro do grupo em maior risco estão indivíduos acima de 65 anos, pois são mais vulneráveis às complicações por possuírem sistema imunológico menos eficiente, pela possível existência de doenças associadas e até pelo fato de se desidratarem com mais facilidade.

Até a SE 36 de 2024, foram notificados 11.799 casos de dengue com sinais de alarme (4,29% do total de casos prováveis) em residentes do DF, um acréscimo de 4.286,24% em relação ao mesmo período de 2023 e 506 casos graves em residentes no DF, um aumento de 6.212,50% em relação ao mesmo período de 2023, conforme tabela 7.

Até o dia 09/09/2024 foram confirmados no SINAN 440 óbitos por dengue em residentes do Distrito Federal. Ressalta-se que se tratam de dados sujeitos à alteração diária, uma vez que conforme Portaria n° 204 de 2016, os óbitos suspeitos de dengue devem ser notificados em até 24 horas com prazo de encerramento no SINAN em até 60 dias.

**Tabela 7** – Casos confirmados de dengue com sinais de alarme, dengue grave e óbitos por dengue por região de saúde de residência. DF, 2023 e 2024, até a semana epidemiológica 36.

Região de Saúde	Casos Confirmados de Dengue					
	2023			2024		
	Sinais de Alarme	Grave	Óbitos	Sinais de Alarme	Grave	Óbitos
CENTRAL	48	0	0	790	38	45

CENTRO-SUL	30	1	0	908	54	48
LESTE	14	1	0	894	51	41
NORTE	37	1	0	1112	45	41
OESTE	45	1	1	3120	90	87
SUDOESTE	47	3	1	2418	153	130
SUL	10	1	1	713	58	48
Em Branco	57	1	0	1823	17	0
<b>DF</b>	<b>289</b>	<b>9</b>	<b>2</b>	<b>11.799</b>	<b>506</b>	<b>440</b>

Fonte: SINAN Online. Dados extraídos em 09/09/2024 às 10hs, sujeitos a alterações.

**Tabela 8** – Casos confirmados de óbito por dengue, segundo sexo, faixa etária e local de residência. DF, 2024, até a semana epidemiológica 36.

<b>Sexo</b>	<b>Frequência</b>	<b>%</b>
Em Branco	0	0,0
Ignorado	0	0,0
Masculino	209	47,6
Feminino	230	52,4
<b>Grupo Etário</b>	<b>n</b>	<b>%</b>
Menor 1 ano	5	1,1
1 a 4 anos	1	0,2
5 a 9 anos	5	1,1
10 a 14 anos	2	0,5
15 a 19 anos	3	0,7
20 a 29 anos	18	4,1
30 a 39 anos	21	4,8
40 a 49 anos	43	9,8
50 a 59 anos	55	12,5
60 a 69 anos	68	15,5
70 a 79 anos	101	23,0
80 anos e mais	117	26,7
<b>Local de residência</b>	<b>n</b>	<b>%</b>
Águas Claras	4	0,9
Arapoanga	3	0,7
Arniqueira	3	0,7
Brazlândia	12	2,7
Candangolândia	1	0,2
Ceilândia	63	14,4
Cruzeiro	6	1,4
Estrutural	9	2,1
Gama	28	6,4
Guará	19	4,3
Itapoã	9	2,1
Jardim Botânico	6	1,4
Lago Norte	14	3,2
Lago Sul	3	0,7
Núcleo Bandeirante	4	0,9
Paranoá	4	0,9

Park Way	1	0,2
Planaltina	26	5,9
Plano Piloto	19	4,1
Recanto Das Emas	24	5,5
Riacho Fundo I	5	1,1
Riacho Fundo II	9	2,1
Samambaia	56	12,8
Santa Maria	20	4,6
São Sebastião	22	5,0
Sobradinho	10	2,3
Sobradinho II	2	0,5
Sol Nascente/Pôr do Sol	12	2,7
Sudoeste/Octogonal	2	0,5
Taguatinga	30	6,8
Varjão	1	0,2
Vicente Pires	13	3,0
<b>Total</b>	<b>440</b>	<b>100,0</b>

Fonte: SINAN Online. Dados extraídos em 09/09/2024 às 10h, sujeitos a alterações.

**Tabela 9** – Distribuição dos óbitos ocorridos em residentes do Distrito Federal por semana epidemiológica de sintomas. DF, 2024, até a SE 36.

Semana Epidemiológica	Número de óbitos
SE 01	10
SE 02	11
SE 03	14
SE 04	29
SE 05	30
SE 06	44
SE 07	33
SE 08	38
SE 09	40
SE 10	40
SE 11	31
SE 12	25
SE 13	10
SE 14	17
SE 15	15
SE 16	8
SE 17	10
SE 18	9
SE 19	4
SE 20	4
SE 21	7
SE 22	4
SE 23	1
SE 24	3
SE 25	0
SE 26	1
SE 27	0

SE 28	0
SE 29	1
SE 30	0
SE 31	1
SE 32	0
SE 33	0
SE 34	0
SE 35	0
SE 36	0
<b>Total</b>	<b>440</b>

Fonte: SINAN Online. Dados extraídos em 09/09/2024 às 10hs, sujeitos a alterações.



**Subsecretaria de Vigilância à Saúde – SVS**

Fabiano dos Anjos Pereira Martins - Subsecretário

**Diretoria de Vigilância Epidemiológica – Divep**

Juliane Maria Alves Siqueira Malta- Diretora

**Gerência de Vigilância das Doenças Transmissíveis - GVDT**

Adriana Franco Gomes Vieira – Gerente

**Elaboração:**

ALINE DUARTE FOLLE

**Endereço:**

Edifício CEREST - SEPS 712/912 Bloco D, Asa Sul, Brasília/DF. CEP 70.390-125

Telefone: 3449-4443

Endereço eletrônico: [gvdt.divep@saude.df.gov.br](mailto:gvdt.divep@saude.df.gov.br)